

**OCTUBRE**  
**2018**

**BOLETÍN**  
**SOCIOECONÓMICO**

Secretaría de Desarrollo Económico y  
Competitividad de Risaralda

**Sigifredo Salazar Osorio**  
Gobernador de Risaralda

**Diana Yaneth Osorio Bernal**  
Secretaria de Desarrollo Económico  
y Competitividad

**Michael Pérez Holguín**  
Investigación socioeconómica

Cuadro 1. Resumen de indicadores económicos Risaralda 2018.

RESUMEN DE INDICADORES ECONÓMICOS 2018									
RISARALDA									
VARIABLE	Enero	Febrero	Marzo	Abril	Mayo	Junio	Julio	Agosto	Septiembre
<b>ACTIVIDAD ECONÓMICA</b>									
<b>Crecimiento real anual</b>									
PIB Risaralda 2017 (%)			1,8%						
Exportaciones (millones USD)	49,9	32,5	37,9	39,04	36,2	28,9	26,3	34,4	
Importaciones (millones USD)	45,9	41,9	41,79	50,9	43,01	32,16	40,5	48,5	
<b>PRECIOS</b>									
Inflación (%)	4,09	3,31	2,81	2,9	2,7	2,75	2,85	2,7	2,9
<b>MERCADO LABORAL</b>									
Tasa de desempleo (%)	9,1	10,2	10,7	10,1	9,3	8,7	8,5	8,8	8,3
Tasa de ocupación (%)	59,0	57,9	58,6	59,0	60,4	59,3	59,6	58,9	59,6
Informalidad (%)	49,5	50,6	52,9	53,7	52,0	51	50,2	51,2	
Ocupados (miles)	308	302	306	308	316	311	312	309	313
<b>INGRESOS DEL EXTERIOR</b>									
Remesas (millones USD por trimestre)		107,2			112,2				

Fuente: Elaboración propia. Secretaría de Desarrollo Económico y Competitividad de Risaralda.

## 1. PRECIOS Y COSTOS

### 1.1. Índice de Precios al Consumidor - IPC

Durante septiembre, el costo de vida en Pereira se ubica en 2.9 %, un guarismo mucho menor que hace un año cuando la inflación era superior al 4 %; sin embargo, si se compara con el mes inmediatamente anterior, el IPC sufre un aumento de 0.26 puntos porcentuales. El IPC total en septiembre se ubica en 3.23 %, explicado por el aumento el índice en los grupos de educación (matrículas) y transporte.

Gráfica 1. *Inflación anual Pereira y Colombia (septiembre 2017/2018).*

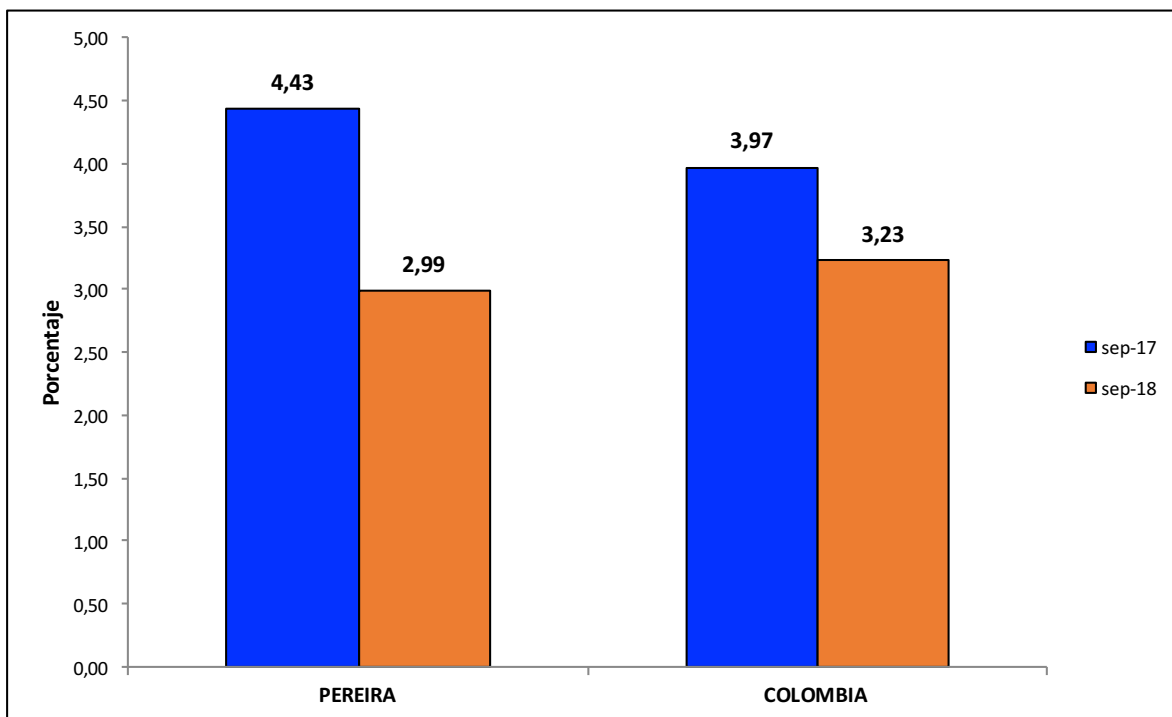

Fuente: DANE, cálculos propios Secretaría de Desarrollo Económico y Competitividad de Risaralda.

Gráfica 2. Inflación anual Pereira y Colombia (2018).

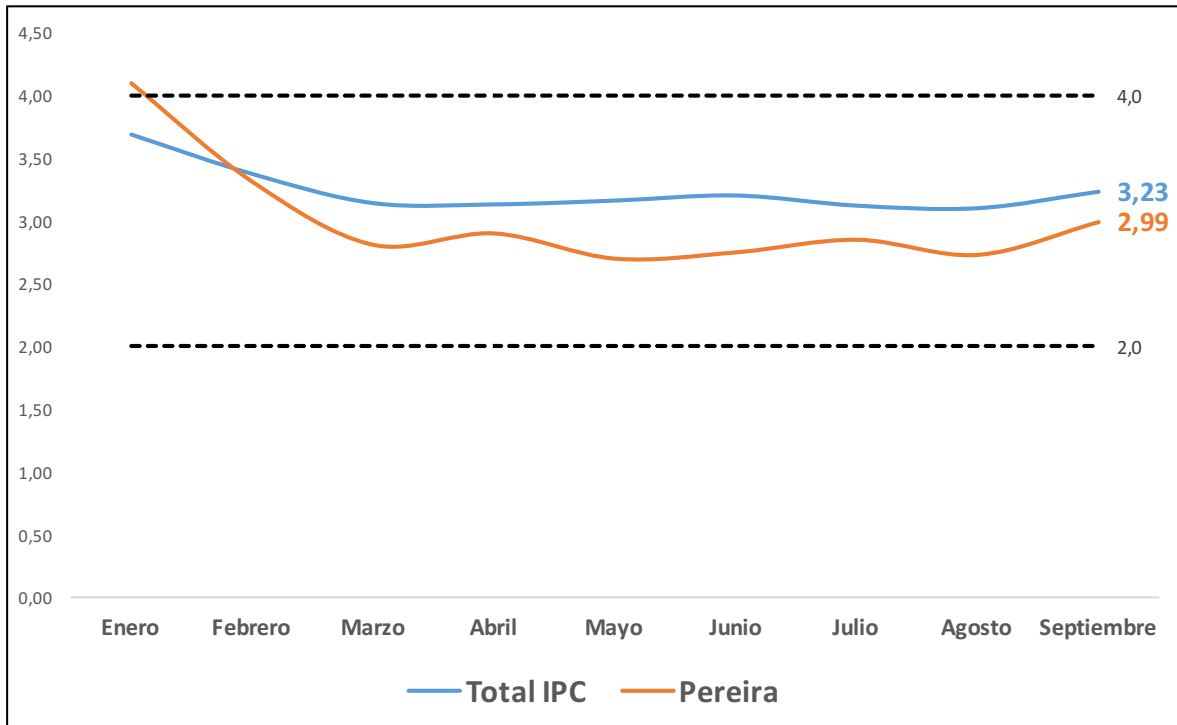

Fuente: DANE, cálculos propios Secretaría de Desarrollo Económico y Competitividad de Risaralda.

Tanto el total del IPC como la inflación en Pereira fluctúan dentro del rango meta del Banco de la República fijado entre el 2 y el 4 % (espacio comprendido por las líneas punteadas en el gráfico). La política monetaria fijada a través de la tasa de intervención ha logrado que estas cifras se mantengan controladas en tal espacio, situación que favorece el poder adquisitivo de los colombianos. Durante el mes de análisis, los alimentos no ejercieron mucha presión sobre el guarismo de inflación, su variación anual fue 2.16 % y la mensual de -0.05 %.

## 1.2. Índice de Costos de la Construcción Pesada – ICCP

A nivel nacional, el ICCP muestra la fuerte presión de los costos sobre la construcción pesada, lo que encarece aun mas la actividad edificadora. En este sentido, puede observarse como el índice pasa de 2.55 en septiembre del 2017 a 4.64 en septiembre del presente año, aumento motivado por la mayor variación en el costo de materiales (5.98) seguido de la mano de obra (4.69).

Gráfica 3. Variación anual Índice de Costos de la Construcción Pesada - ICCP 2017-2018 (**Septiembre**)

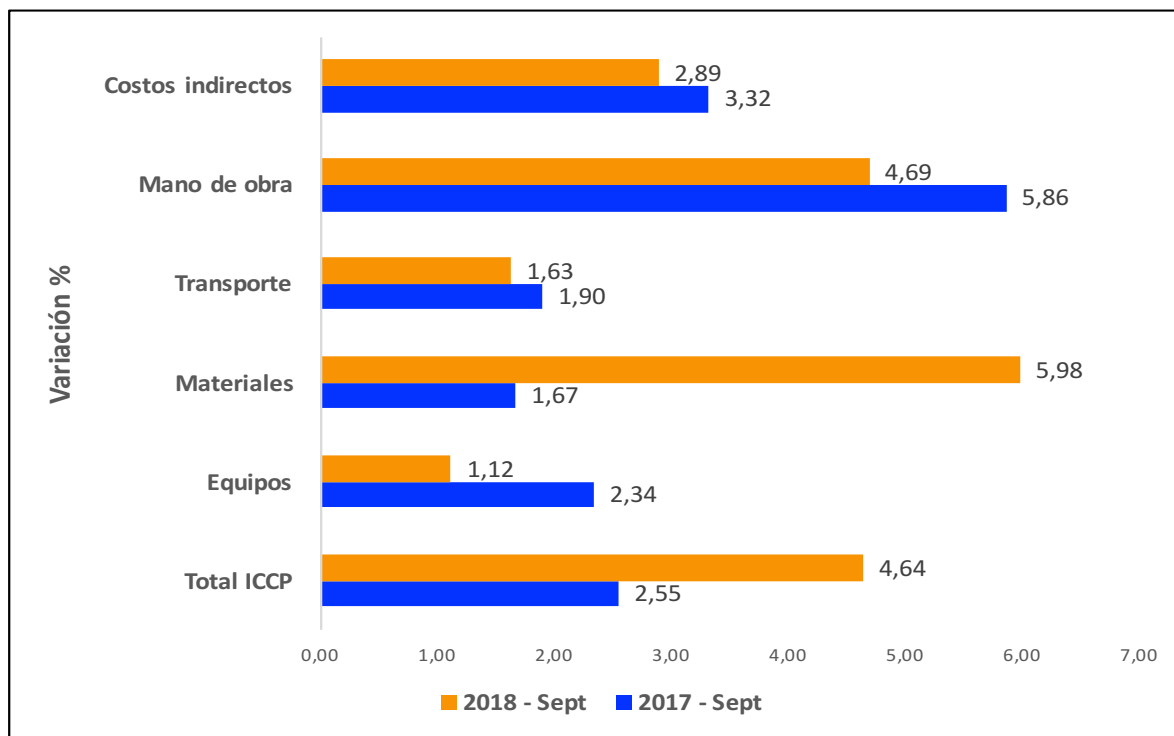

Fuente: DANE, cálculos propios Secretaría de Desarrollo Económico y Competitividad de Risaralda.

### 1.3. Índice de Precios de la Vivienda Nueva – IPVN.

Según el último informe del Dane, los precios de la vivienda nueva en Pereira disminuyeron considerablemente en el segundo trimestre de 2018, en comparación con la cifra del primer trimestre. Así las cosas, el IPVN se sitúa en 10,4 % durante el II trimestre, mientras en el trimestre inmediatamente anterior el guarismo era de 19,2 %; descenso explicado por los menores precios de la vivienda en estratos altos.

En el estrato bajo es donde más se han incrementado los precios de la vivienda nueva, un incremento de 92 %; en contraste, las viviendas nuevas construidas en estrato alto tienen una reducción de precios del 84 % en comparación con el II trimestre del 2017.

Gráfica 4. Variación anual Índice de Precios de la Vivienda Nueva por estratos Pereira (2017-2018 II trimestre)

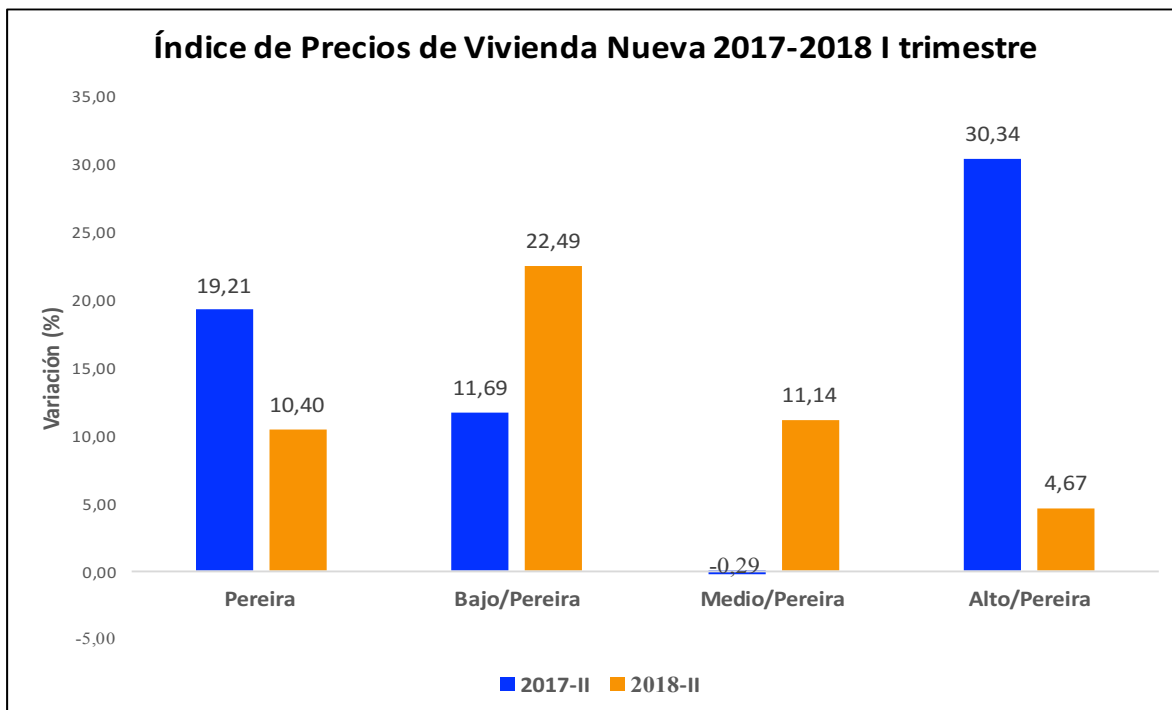

Fuente: DANE, cálculos propios Secretaría de Desarrollo Económico y Competitividad de Risaralda.

## 2. MERCADO LABORAL

### 2.1. Tasa de ocupación

Durante septiembre de 2018, la tasa de ocupación de Pereira y el área metropolitana se ubicó en 59.6 %, aunque significa una reducción con respecto a la cifra de hace un año, la tasa aumenta con respecto al mes de agosto en 0.7 puntos porcentuales cuando se ubicaba en 58.9 %. La cantidad de ocupados asciende a 313 mil en el mes de análisis, la misma cantidad que registraba hace un año, sin embargo en comparación con el dato del mes inmediatamente anterior, el aumento en los ocupados fueron 4 mil, al registrarse 309 mil ocupados.

Gráfica 5. Pereira A.M: Tasa de ocupación **septiembre** 2018.

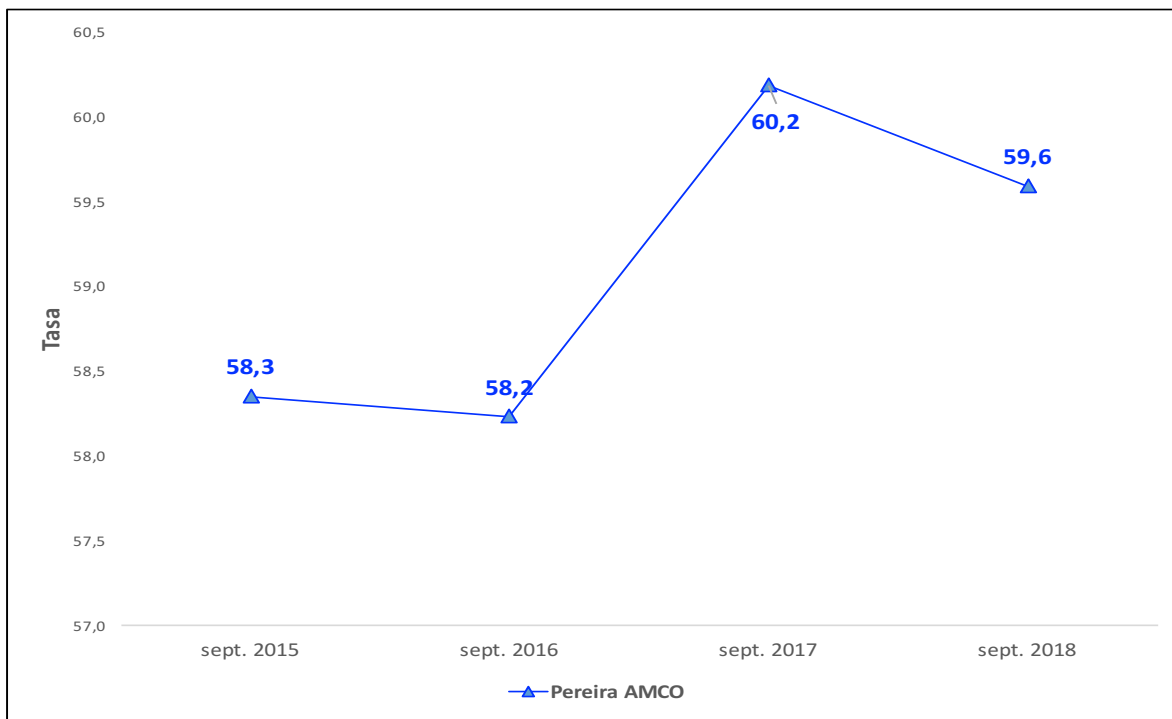

Fuente: DANE, Cálculos propios Secretaría de Desarrollo Económico y Competitividad de Risarlada (SDEC).



## 2.2. Tasa de desempleo

Durante septiembre del presente año, la ciudad de Pereira y su área metropolitana presentó una tasa de desempleo de 8.3 %, una reducción de 0.3 puntos porcentuales con respecto al dato de hace un año, cuando se ubicaba en 8.6 % según datos del Dane. En la capital risaraldense se crearon 4.000 puestos de trabajo con 313 mil ocupados, que significan una ocupación de 59.6 % en el mes de septiembre, mientras que en agosto la cifra se situaba en 58.9 %.

Las ramas de actividad económica que aportaron a la generación de puestos de trabajo durante el mes de análisis fueron la industria manufacturera; construcción; comercio, hoteles y restaurantes e intermediación financiera; mientras que las actividades inmobiliarias y servicios comunales destruyeron puestos de trabajo, las demás ramas mantuvieron el mismo ritmo de generación de empleo.

Gráfica 6. Pereira A.M: Tasa de desempleo **septiembre** 2018.

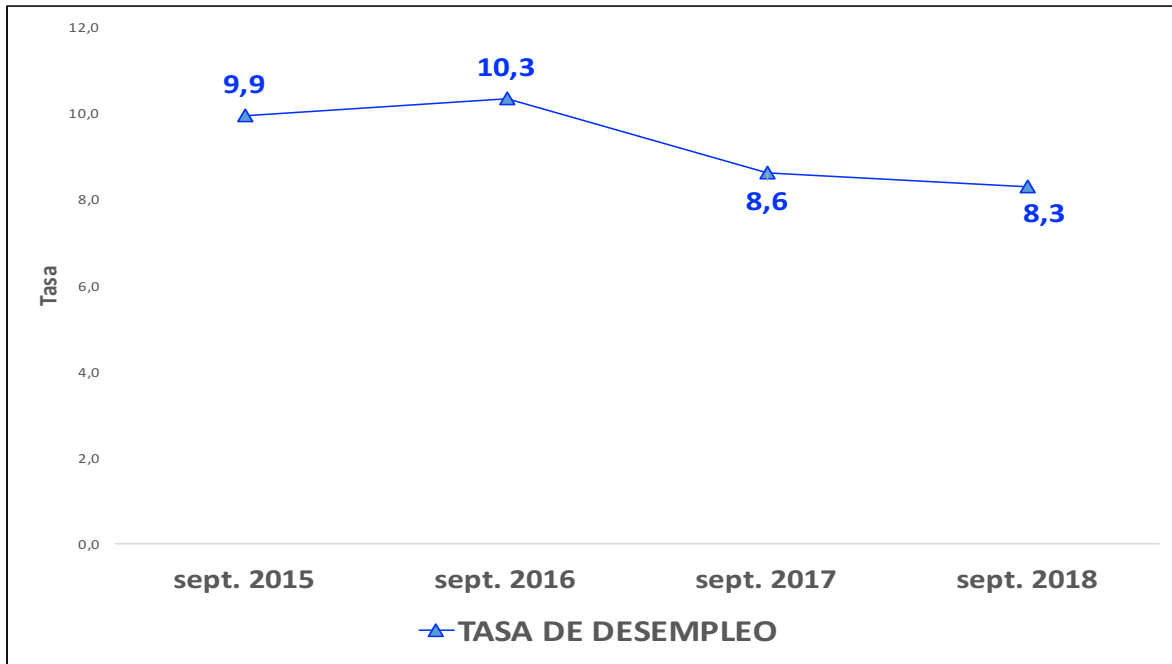

Fuente: DANE, Cálculos propios Secretaría de Desarrollo Económico y Competitividad de Risaralda (SDEC).

### 2.3. Empleo informal

La reducción del desempleo en Pereira la ubica como la segunda ciudad con menor desocupación, después de Bucaramanga que presenta una tasa de 8 %; no obstante su baja tasa de desempleo, Bucaramanga tiene una informalidad del 58 %, mientras que Pereira y su área metropolitana mantiene una informalidad de 51.2 % de acuerdo a la última medición. Lo anterior significa que la capital risaraldense conserva empleos de calidad con mayor formalidad.

Gráfica 7. Pereira: Informalidad agosto 2017/2018.

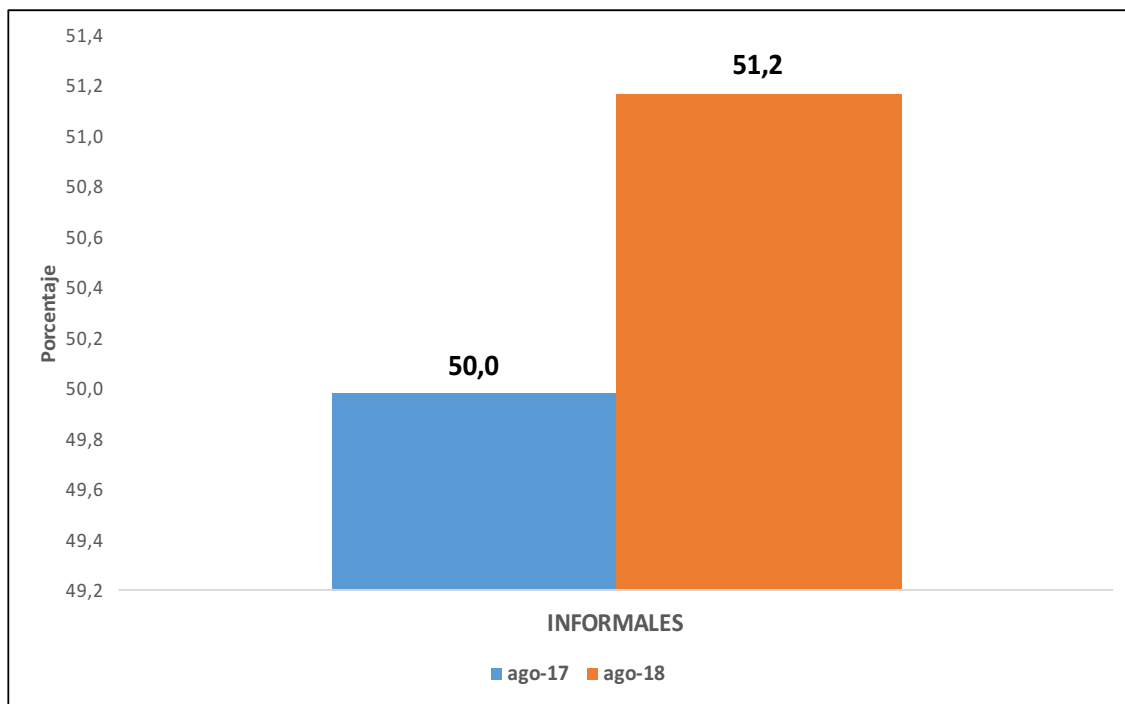

Fuente: DANE, Cálculos propios Secretaría de Desarrollo Económico y Competitividad de Risaralda (SDEC).

Gráfica 8. Evolución de la informalidad en Pereira (2018).

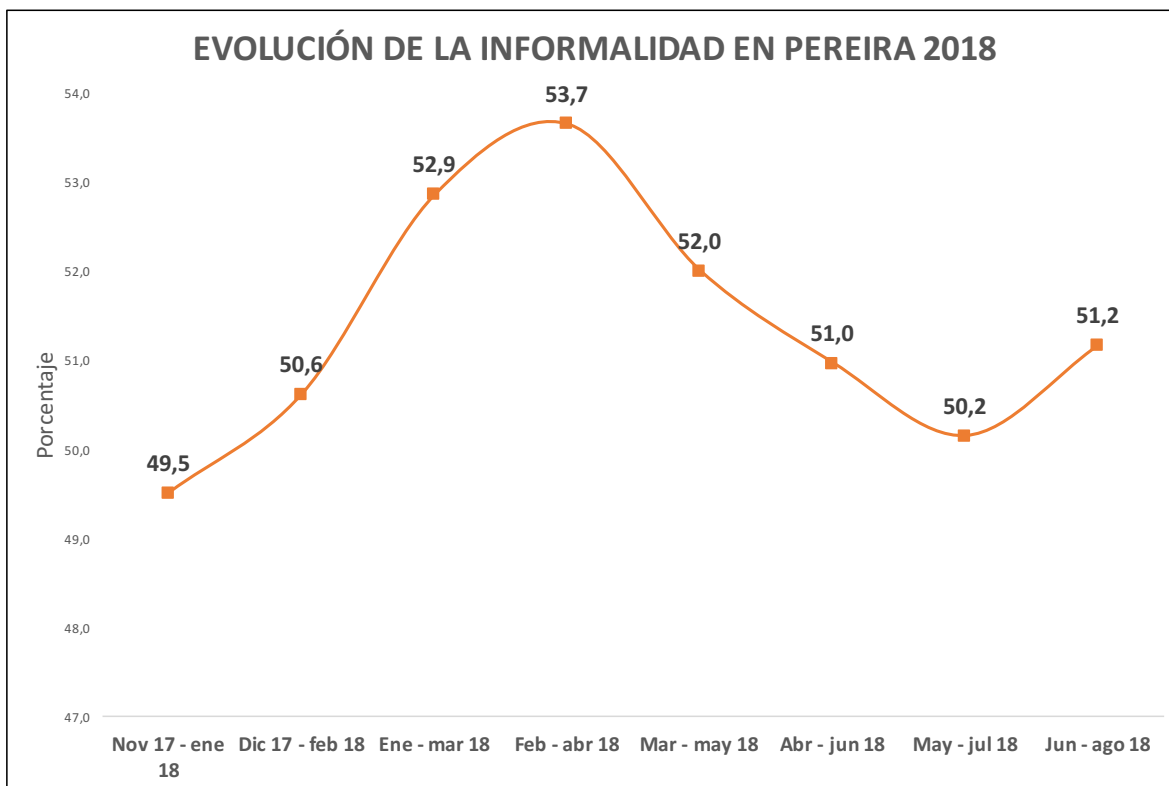

Fuente: DANE, Cálculos propios Secretaría de Desarrollo Económico y Competitividad de Risaralda (SDEC).

### **3. SECTOR EXTERNO**

#### **3.1. Exportaciones**

Las ventas al exterior del departamento ascendieron a 34,4 millones de dólares durante agosto del presente año, significando una contracción de 25 % frente a la cifra de hace un año; no obstante, si se compara con el mes inmediatamente anterior, las exportaciones aumentan un 31 %.

#### **3.2. Importaciones**

Las compras al exterior de Risaralda ascendieron a 48,5 millones de dólares CIF durante agosto, presentando una variación de 24,5 % frente al mismo mes del 2017. En términos de toneladas métricas, la cantidad importada por el departamento fue de 19.462 toneladas.

#### **3.3. Balanza comercial**

Restando las importaciones de las exportaciones, la balanza comercial del departamento queda con un déficit de 14.1 millones de dólares durante agosto del año en curso.

Gráfica 9. Balanza comercial Risaralda **AGOSTO** 2018/2017 (miles de dólares).

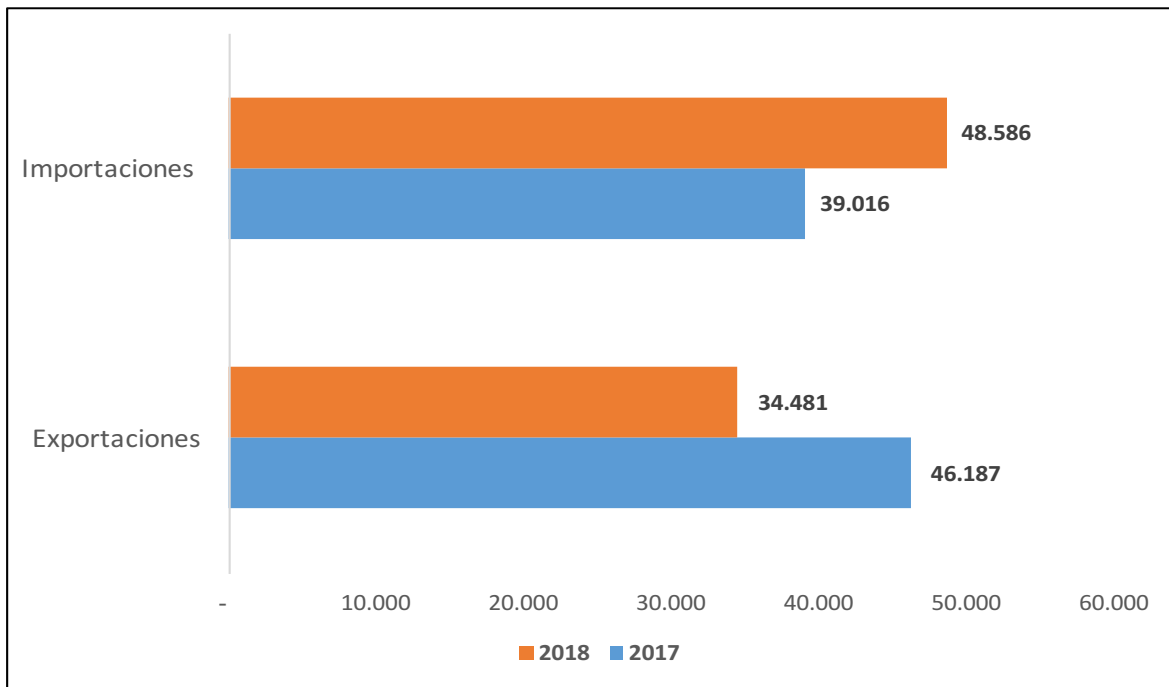

Fuente: DANE, cálculos propios Secretaría de Desarrollo Económico y Competitividad de Risaralda.

## 4. CRÉDITO

### 4.1. Créditos otorgados al sector agropecuario Risaralda

En el período entre enero y septiembre de 2018 se colocaron un total de \$93,19 millones en 18 operaciones correspondiente a la cartera agropecuaria en el departamento de Risaralda, mientras que hace un año se habían desembolsado créditos por un monto total de 178,68 millones de pesos. A su vez, el número de créditos en la cartera agropecuaria también desciende de 28 en 2017 a 18 en el presente año.

Gráfica 10. *Risaralda: Créditos otorgados al sector agropecuario **septiembre** 2017/2018.*

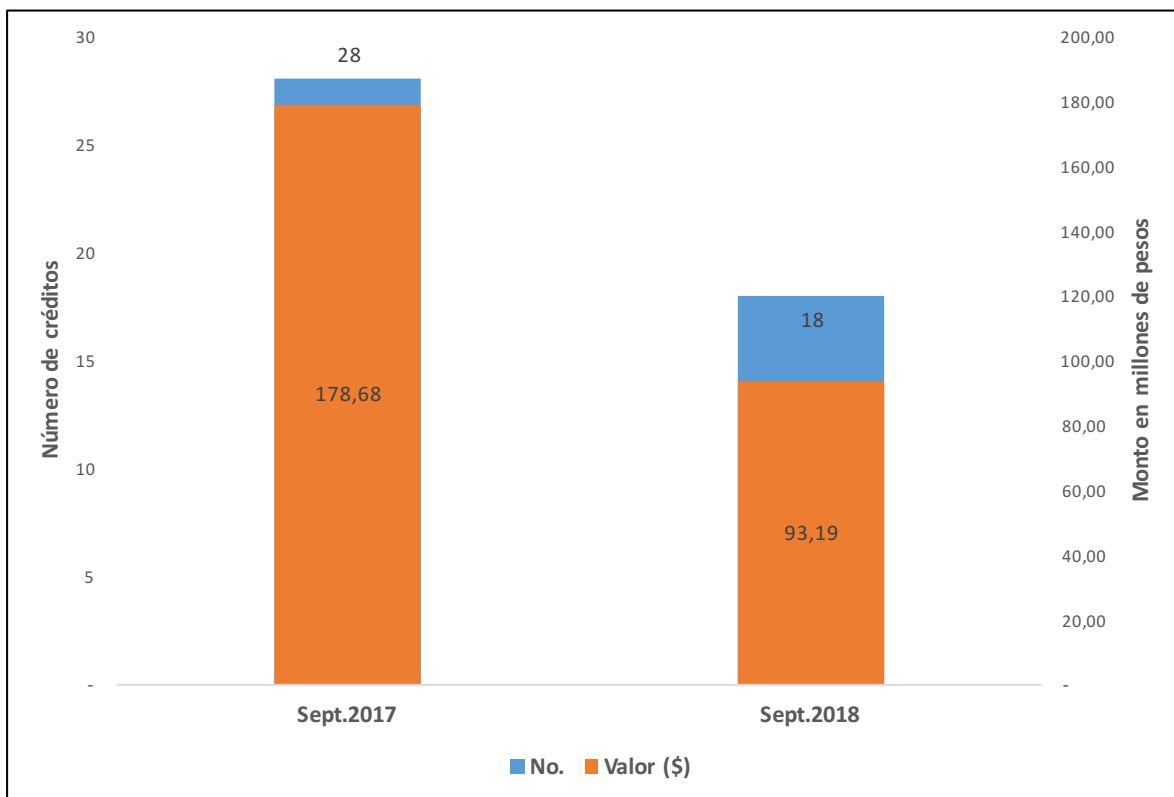

Fuente: Estadísticas Finagro, elaboración propia.