

NOVIEMBRE
2018

BOLETÍN
SOCIOECONÓMICO

Secretaría de Desarrollo Económico y
Competitividad de Risaralda

Sigifredo Salazar Osorio
Gobernador de Risaralda

Diana Yaneth Osorio Bernal
Secretaria de Desarrollo Económico
y Competitividad

Michael Pérez Holguín
Investigación socioeconómica

Cuadro 1. Resumen de indicadores económicos Risaralda 2018.

RESUMEN DE INDICADORES ECONÓMICOS 2018										
RISARALDA										
VARIABLE	Enero	Febrero	Marzo	Abril	Mayo	Junio	Julio	Agosto	Septiembre	Noviembre
ACTIVIDAD ECONÓMICA										
Crecimiento real anual										
PIB Risaralda 2017 (%)	1,8%									
Exportaciones (millones USD)	49,9	32,5	37,9	39,04	36,2	28,9	26,3	34,4	29,9	
Importaciones (millones USD)	45,9	41,9	41,79	50,9	43,01	32,16	40,5	48,5	43,8	
PRECIOS										
Inflación (%)	4,09	3,31	2,81	2,9	2,7	2,75	2,85	2,7	2,9	3,09
MERCADO LABORAL										
Tasa de desempleo (%)	9,1	10,2	10,7	10,1	9,3	8,7	8,5	8,8	8,3	8,6
Tasa de ocupación (%)	59,0	57,9	58,6	59,0	60,4	59,3	59,6	58,9	59,6	59,4
Informalidad (%)	49,5	50,6	52,9	53,7	52,0	51	50,2	51,2	50,5	
Ocupados (miles)	308	302	306	308	316	311	312	309	313	312
INGRESOS DEL EXTERIOR										
Remesas (millones USD por trimestre)	107,2		112,2							

Fuente: Elaboración propia. Secretaría de Desarrollo Económico y Competitividad de Risaralda.

1. PRECIOS Y COSTOS

1.1. Índice de Precios al Consumidor - IPC

El IPC en Pereira se ubicó en 3,09 % anual, según los datos presentados por el Dane para el mes de octubre de 2018. La cifra a nivel mensual tuvo una variación de 0,05 %. Los grupos de gasto cuya variación estuvo por encima del promedio fueron transporte (5,96), educación (4,92), salud (3,37) y vivienda (4,13); por su parte, los grupos de gasto cuya variación estuvo por debajo del promedio fueron alimentos (1,76), vestuario (-1,17), diversión (1,11) y comunicaciones (-0,08).

Gráfica 1. *Inflación anual Pereira y Colombia (octubre 2017/2018).*

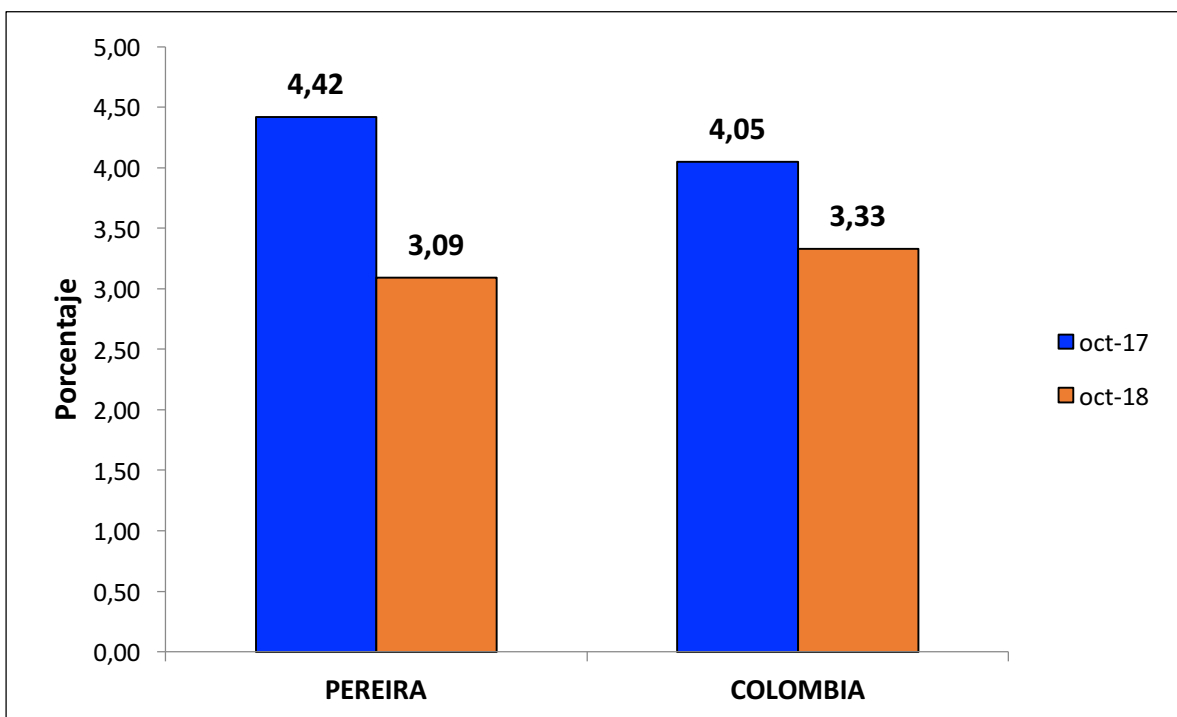

Fuente: DANE, cálculos propios Secretaría de Desarrollo Económico y Competitividad de Risaralda.

Gráfica 2. Inflación anual Pereira y Colombia (2018).

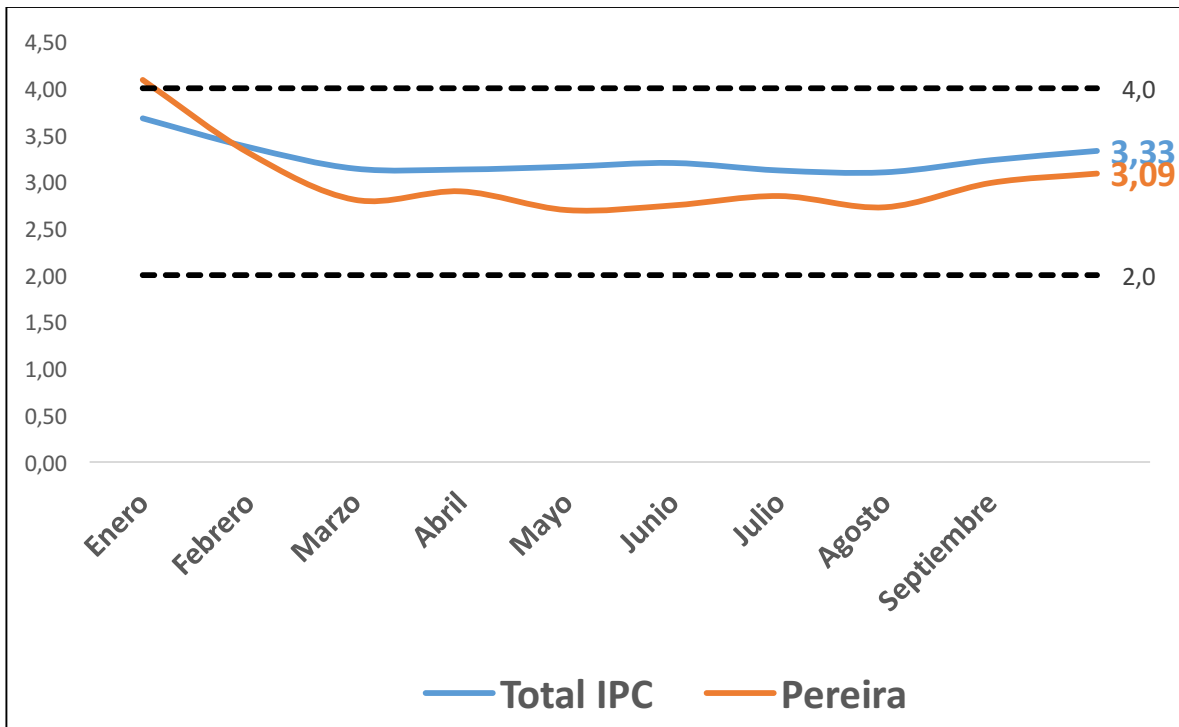

Fuente: DANE, cálculos propios Secretaría de Desarrollo Económico y Competitividad de Risaralda.

2. MERCADO LABORAL

2.1. Relación de la tasa de desempleo y la informalidad durante octubre.

De acuerdo a los últimos datos entregados por el Dane en cuanto al mercado laboral, Pereira registró una tasa de desempleo de **8,6 %** en el **trimestre móvil agosto-octubre** 2018, una disminución de 0,2 puntos porcentuales con respecto al año pasado cuando la tasa se ubicaba en 8,8 %. Pereira y su área metropolitana se consolida en este periodo entre las tres primeras ciudades con menor tasa de desempleo del país, superada por Pasto (8,1 %) y Bucaramanga (8,3 %); no obstante, la informalidad en ambas ciudades es del 58,2 % y 56,8 %, respectivamente, eso quiere decir que aunque estas ciudades estén repuntando como territorios que ocupan a una mayor cantidad de personas, su proporción de informalidad es muy alta en comparación con la de Pereira (50,5 %), lo que desdibuja la calidad de su mercado laboral en términos de afiliación a seguridad social en salud y pensiones.

Lo anterior se traduce en que Pereira sostiene un mercado laboral mucho más sólido y de mejor calidad a pesar de tener menos gente ocupada en proporción a su población económicamente activa. Para el trimestre analizado, la cantidad de ocupados asciende a 312 mil, siendo el comercio, los servicios sociales y la industria manufacturera, las actividades en las que más pereiranos se emplean.

Gráfica 3. Pereira A.M: Tasa de desempleo e informalidad **octubre** 2018.

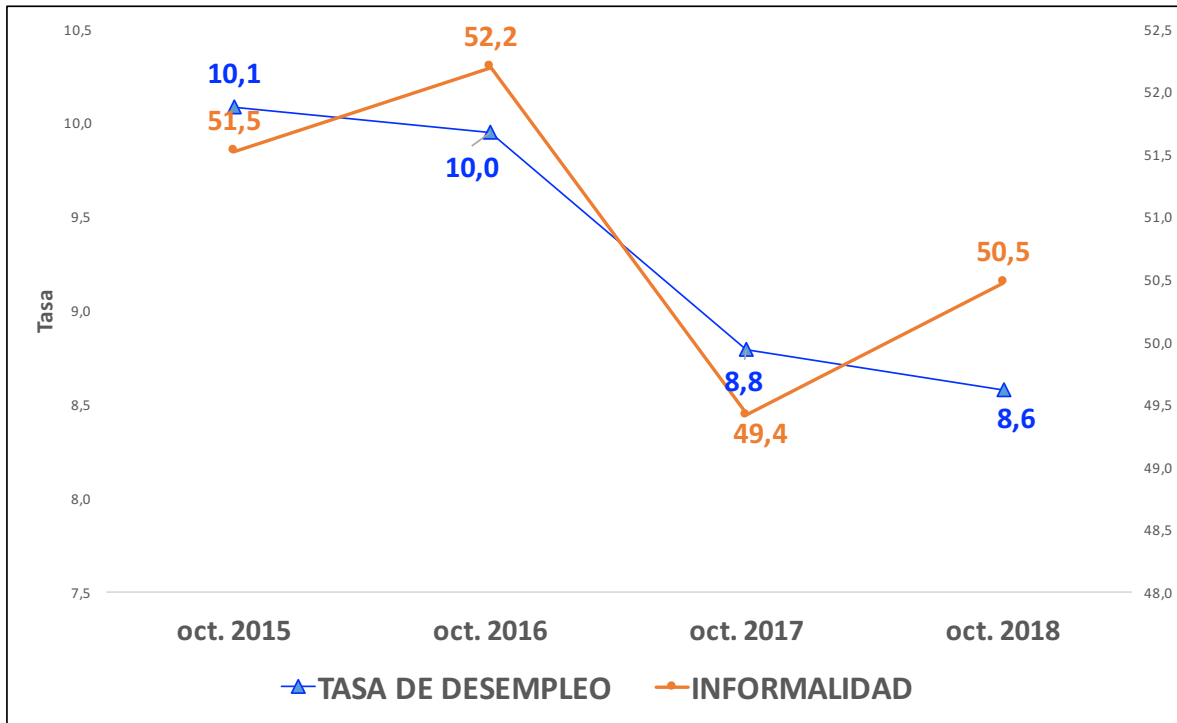

Fuente: DANE, Cálculos propios Secretaría de Desarrollo Económico y Competitividad de Risaralda (SDEC).

3. SECTOR EXTERNO

3.1. Exportaciones

La dinámica exportadora del departamento sigue en contracción según el último reporte de ventas al exterior presentado por el Dane correspondiente al mes de septiembre, mes en el que Risaralda registra un total de 29.9 millones de dólares, una contracción de 21.9 % con respecto al mismo periodo del 2017 cuando las exportaciones se ubicaban en 38.2 millones de dólares.

3.2. Importaciones

Durante septiembre de 2018, Risaralda realizó compras al exterior por un monto total de 43.8 millones de dólares CIF, lo que representa un aumento de 3.4 % con respecto al mismo mes de 2017; a pesar del aumento anual, en comparación con el mes de agosto, el departamento importó un total de 48.5 millones de dólares.

3.3. Balanza comercial

Restando las importaciones de las exportaciones, la balanza comercial del departamento queda con un déficit de 13.9 millones de dólares durante septiembre del año en curso, una reducción de 1.4 % en tal déficit con respecto al mes de agosto.

Gráfica 4. Balanza comercial Risaralda **SEPTIEMBRE** 2018/2017 (miles de dólares).

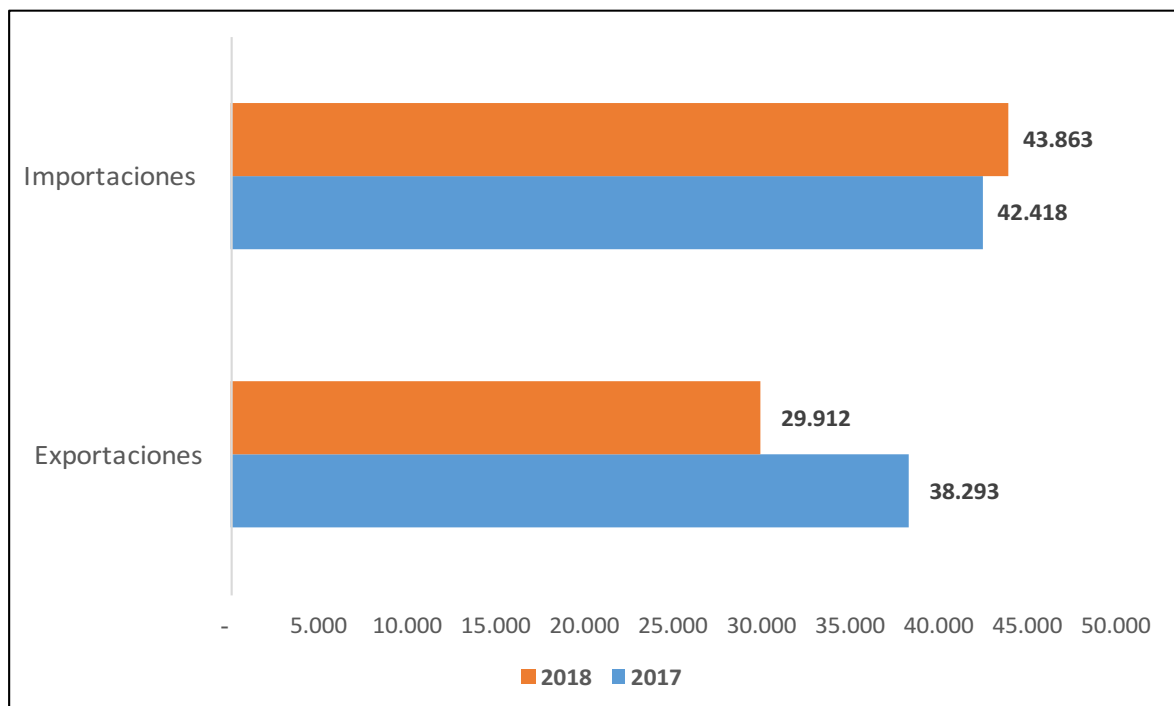

Fuente: DANE, cálculos propios Secretaría de Desarrollo Económico y Competitividad de Risaralda.

4. CRÉDITO

4.1. Créditos otorgados al sector agropecuario Risaralda

Según los datos presentados por Finagro, el número de créditos otorgados en el periodo enero-octubre 2018 fueron 18, la misma cantidad colocada en el periodo pasado (enero-septiembre), es decir, que en el ultimo periodo no se colocaron créditos para la cartera agropecuaria del departamento.

Gráfica 5. Risaralda: Créditos otorgados al sector agropecuario **enero-octubre** 2017/2018.

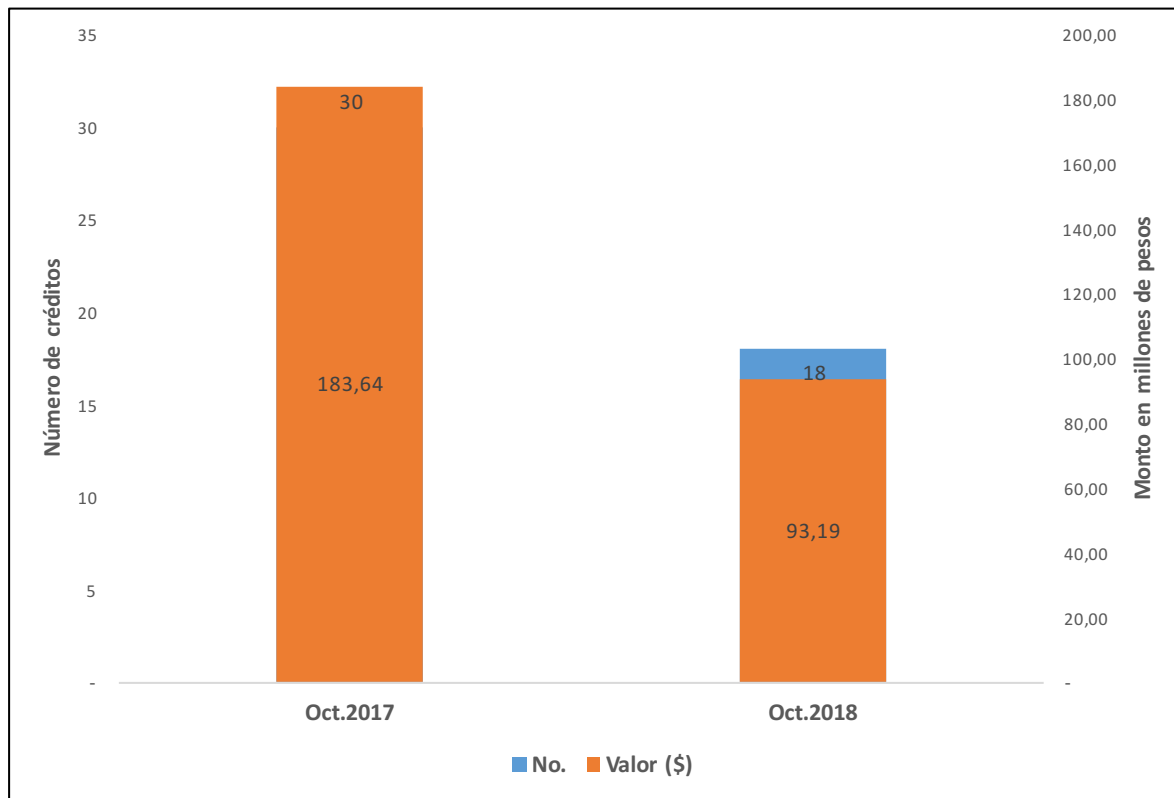

Fuente: Estadísticas Finagro, elaboración propia.